ТЕРРИТОРИАЛЬНЫЙ ОРГАН ФЕДЕРАЛЬНОЙ СЛУЖБЫ ГОСУДАРСТВЕННОЙ СТАТИСТИКИ ПО ОМСКОЙ ОБЛАСТИ

Статистическое наблюдение за деятельностью организаций, осуществляющих подготовку научных кадров

октябрь 2023 года

ТЕРРИТОРИАЛЬНЫЙ ОРГАН
ФЕДЕРАЛЬНОЙ СЛУЖБЫ
ГОСУДАРСТВЕННОЙ СТАТИСТИКИ
ПО ОМСКОЙ ОБЛАСТИ

Статистическое наблюдение за деятельностью организаций, осуществляющих подготовку научных кадров

Омскстат

2023 год

01 Цель наблюдения

02 Основные понятия

03 Нормативное регулирование

04 Статистический инструментарий

05 Система показателей

06 Размещение итогов наблюдения

ЦЕЛЬ НАБЛЮДЕНИЯ

ПОЛУЧЕНИЕ ОФИЦИАЛЬНОЙ СТАТИСТИЧЕСКОЙ ИНФОРМАЦИИ О ДЕЯТЕЛЬНОСТИ ОРГАНИЗАЦИЙ, ОСУЩЕСТВЛЯЮЩИХ ОБРАЗОВАТЕЛЬНУЮ ДЕЯТЕЛЬНОСТЬ ПО ПРОГРАММАМ ПОДГОТОВКИ КАДРОВ ВЫСШЕЙ КВАЛИФИКАЦИИ

ИНФОРМАЦИОННОЕ ОБЕСПЕЧЕНИЕ

ФЕДЕРАЛЬНОГО ПРОЕКТА
«Экспорт образования»
национального проекта «Образование»

ДЛЯ ОСУЩЕСТВЛЕНИЯ РАСЧЕТА ПОКАЗАТЕЛЯ
«Коэффициент охвата образовательными программами среднего профессионального и высшего образования»
(Методология расчета утверждена приказом Росстата от 31.08.2022 г. № 609, используется для межстранового сопоставления в международных программах ЮНЕСКО)

ОСНОВНЫЕ ПОНЯТИЯ

ПРОФЕССИОНАЛЬНОЕ ОБРАЗОВАНИЕ

направлено на приобретение обучающимися знаний, умений, навыков и формирование компетенции, позволяющих вести профессиональную деятельность в определенной сфере или выполнять работу по конкретным профессии или специальности

УРОВНИ ПРОФЕССИОНАЛЬНОГО ОБРАЗОВАНИЯ

- среднее профессиональное образование
- высшее образование
  - бакалавриат
  - специалитет, магистратура
  - кадры высшей квалификации

ОСНОВНЫЕ ПОНЯТИЯ

ПРОГРАММЫ ПОДГОТОВКИ КАДРОВ ВЫСШЕЙ КВАЛИФИКАЦИИ

АСПИРАНТУРА

Форма подготовки научно-педагогических кадров
Обучение на очной форме длиться не менее 3-х лет, на заочной – не менее 4-х лет
По итогам защиты диссертации присваивается степень кандидата наук

ОРДИНАТУРА

Завершающая ступень по ряду направлений в области медицины
Обучение длится 2 года. По окончании выдается диплом с присвоением квалификация специалиста, дающая право работы в медицинских учреждениях

АССИСТЕНТУРА-СТАЖИРОВКА

Форма подготовки работников высшей квалификации в области искусств
Срок обучения не превышает 2-х лет. По окончании выдается диплом, дающий право исполнительской и преподавательской деятельности

НОРМАТИВНОЕ РЕГУЛИРОВАНИЕ

- Федеральный закон от 29 декабря 2012 г. № 273-ФЗ «Об образовании в Российской Федерации»
- Приказ Минобрнауки России от 19 ноября 2013 г. № 1259 «Об утверждении Порядка организации и осуществления образовательной деятельности по образовательным программам высшего образования – программам подготовки научно-педагогических кадров в аспирантуре (адъюнктуре)»
- Приказ Минобрнауки России от 19 ноября 2013 г. № 1258 «Об утверждении Порядка организации и осуществления образовательной деятельности по образовательным программам высшего образования – программам ординатуры»
- Приказ Минкультуры России от 9 июня 2020 г. № 609 «Об утверждении Порядка организации и осуществления образовательной деятельности по программам ассистентуры-стажировки, включающего в себя порядок приема на обучение по программам высшего образования – программам ассистентуры-стажировки»
- Постановление Правительства Российской Федерации от 4 апреля 2014 г. № 267 «Об утверждении положения о докторантуре»

СТАТИСТИЧЕСКИЙ ИНСТРУМЕНТАРИЙ

Форма федерального статистического наблюдения

«Сведения об организации, осуществляющей образовательную деятельность по программам подготовки научно-педагогических кадров в аспирантуре, программам ординатуры, программам ассистентуры-стажировки, а также осуществляющей подготовку научных кадров в докторантуре»

1-НК

Периодичность – годовая

Сроки сдачи – с 9 по 19 января

Бланки форм и Указания по их заполнению утверждаются приказом Росстата

НАБЛЮДЕНИЮ ПОДЛЕЖАТ

организации, осуществляющие образовательную деятельность по программам подготовки научно-педагогических кадров и докторантуры:

- образовательные организации высшего образования
- научные организации
- организации дополнительного профессионального образования
- иные организации
- Не предоставляют! организации, осуществляющие подготовку кадров в интересах обороны и безопасности государства
- религиозные организации

СИСТЕМА ПОКАЗАТЕЛЕЙ

ОБЕСПЕЧИВАЕТ ПОЛУЧЕНИЕ СВЕДЕНИЙ

- О КОЛИЧЕСТВЕ ОРГАНИЗАЦИЙ
- ПО ФОРМАМ ОБУЧЕНИЯ
- О СТРУКТУРЕ ОРГАНИЗАЦИЙ ПО ТИПАМ
- О РАБОТЕ ДОКТОРАНТУРЫ
- ПО НАПРАВЛЕНИЯМ ПОДГОТОВКИ, НАУЧНЫМ СПЕЦИАЛЬНОСТЯМ
- О ЗАЩИТЕ КАНДИДАТСКИХ ДИССЕРТАЦИЙ

СИСТЕМА ПОКАЗАТЕЛЕЙ

СВЕДЕНИЯ ОБ АСПИРАНТУРЕ, ОРДИНАТУРЕ, АССИСТЕНТУРЕ-СТАЖИРОВКЕ

ЧИСЛО ОБУЧАЮЩИХСЯ, ПРИЕМ, ФАКТИЧЕСКИЙ ВЫПУСК по:

- направлениям подготовки (научным специальностям)
- возрасту
- гендерному признаку
- источникам финансирования обучения

ЧИСЛО ОБУЧАЮЩИХСЯ, ПРИЕМ, ФАКТИЧЕСКИЙ ВЫПУСК ГРАЖДАН ИНОСТРАННЫХ ГОСУДАРСТВ по:

- направлениям подготовки (научным специальностям)
- источникам финансирования обучения
- странам мира

ОБУЧЕНИЕ ЛИЦ С ОГРАНИЧЕННЫМИ ВОЗМОЖНОСТЯМИ ЗДОРОВЬЯ И ИНВАЛИДОВ

СИСТЕМА ПОКАЗАТЕЛЕЙ

СВЕДЕНИЯ О ЗАЩИТЕ КАНДИДАТСКИХ ДИССЕРТАЦИЙ

ЧИСЛО ДЕЙСТВУЮЩИХ И ОБЪЕДИНЕННЫХ ДИССЕРТАЦИОННЫХ СОВЕТОВ

ЧИСЛО КАНДИДАТСКИХ ДИССЕРТАЦИЙ, ПРЕДСТАВЛЕННЫХ К ЗАЩИТЕ по:

- направлениям подготовки
- гендерному признаку

ЧИСЛЕННОСТЬ ЛИЦ, ЗАЩИТИВШИХ ДИССЕРТАЦИИ по:

- периоду прохождения аспирантуры
- направлениям подготовки
- гендерному признаку

СВЕДЕНИЯ О РАБОТЕ ДОКТОРАНТУРЫ

ЧИСЛО ОБУЧАЮЩИХСЯ, ПРИЕМ, ФАКТИЧЕСКИЙ ВЫПУСК по:

- научным специальностям
- гендерному признаку
- возрасту
- докторантам из иностранных государств
- докторантам с ограниченными возможностями здоровья и инвалидам

РАЗМЕЩЕНИЕ ИТОГОВ НАБЛЮДЕНИЯ

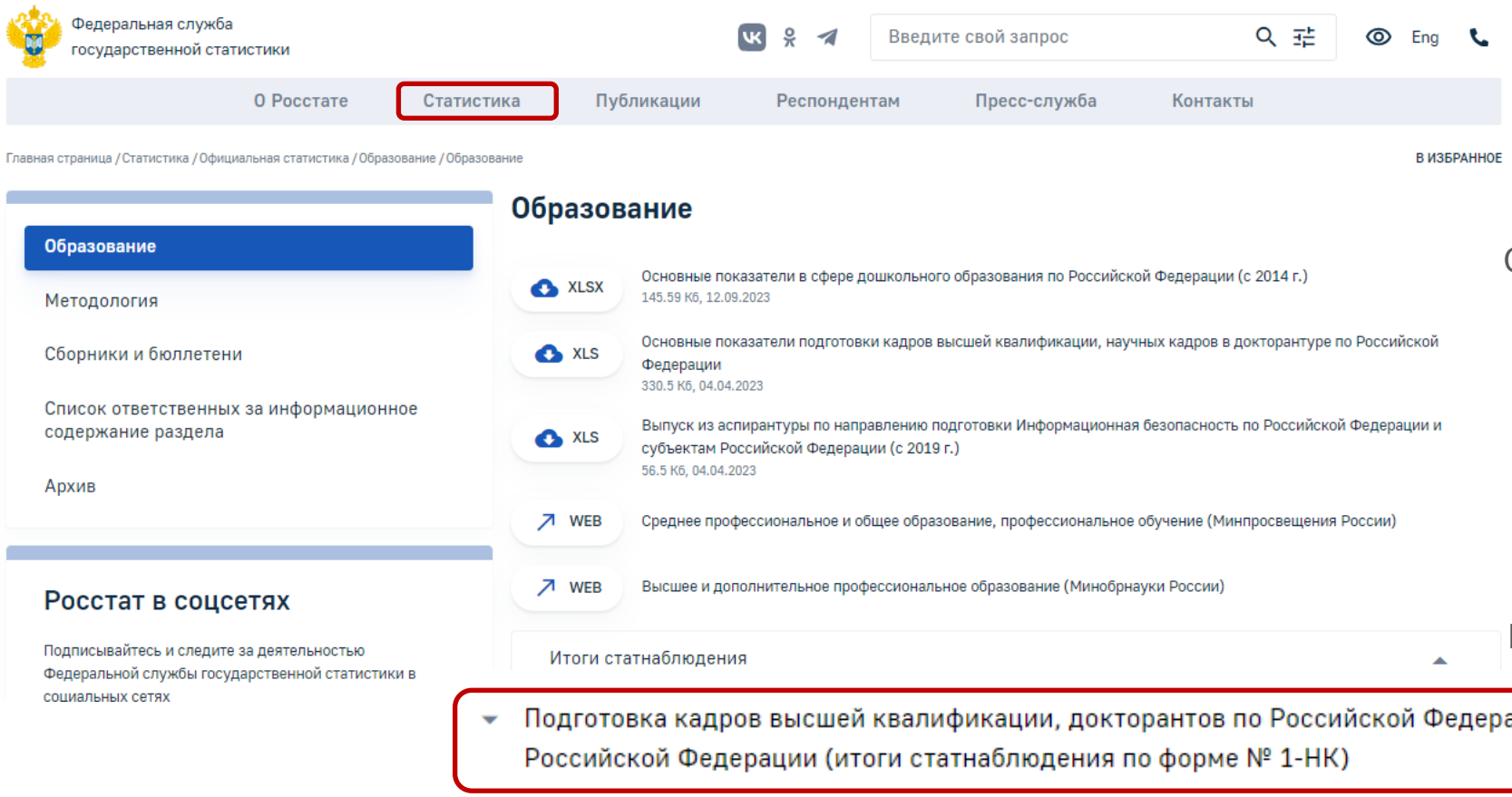

Подготовка кадров высшей квалификации, докторантов по Российской Федерации и субъектам Российской Федерации (итоги статнаблюдения по форме № 1-НК)

ИНТЕРНЕТ- ПОРТАЛ РОССТАТА

rosstat.gov.ru
Статистика/ Официальная статистика/ ОБРАЗОВАНИЕ/

ИНТЕРНЕТ- ПОРТАЛ ОМСКСТАТА

55. rosstat.gov.ru
Статистика/ Официальная статистика/ НАУКА, ИННОВАЦИИ И ТЕХНОЛОГИИ/

РАЗМЕЩЕНИЕ ИТОГОВ НАБЛЮДЕНИЯ

ПУБЛИКАЦИИ ОМСКСТАТА

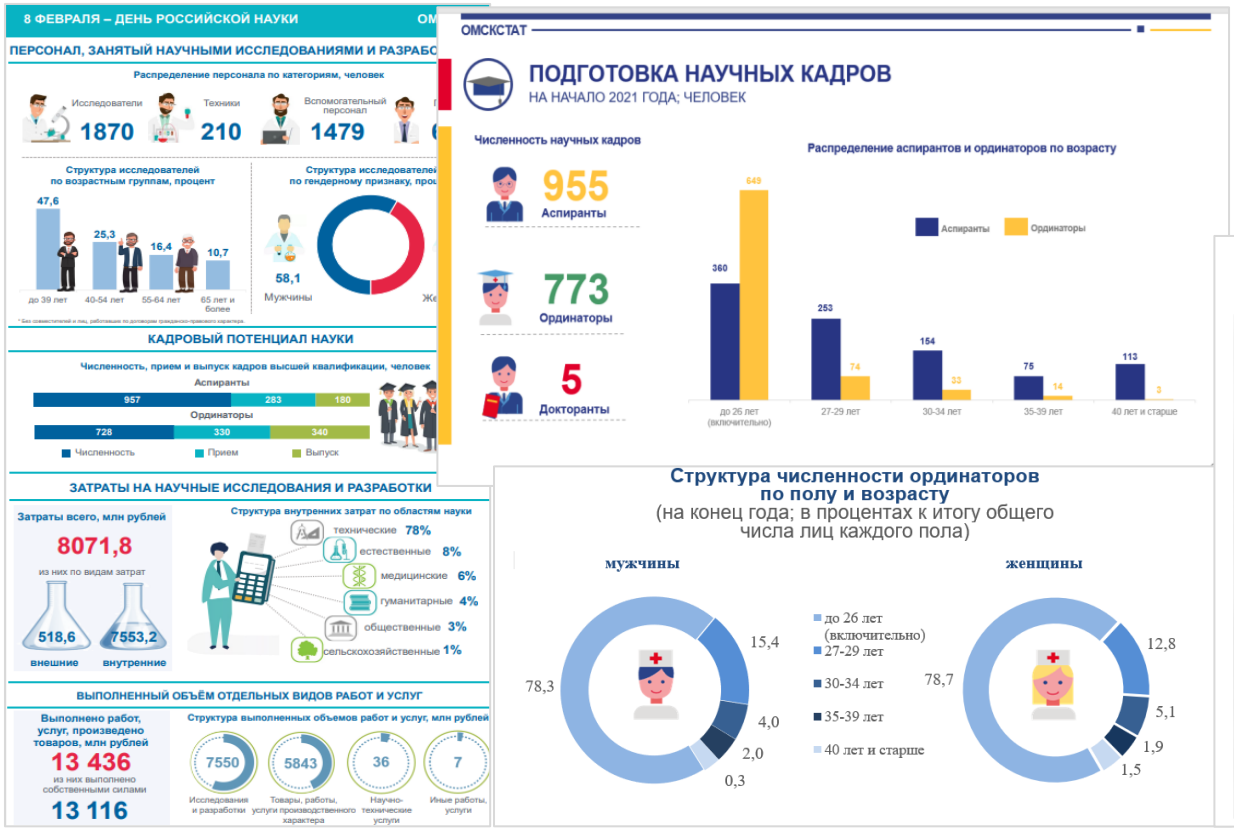

ТЕРРИТОРИАЛЬНЫЙ ОРГАН ФЕДЕРАЛЬНОЙ СЛУЖБЫ ГОСУДАРСТВЕННОЙ СТАТИСТИКИ ПО ОМСКОЙ ОБЛАСТИ
644099, г. Омск, ул. Орджоникидзе, 3, тел. 23-07-53
E-mail: p55 omskstat@gks.ru, http://omsk.gks.ru

ЭКСПРЕСС-ИНФОРМАЦИЯ

Шифр работы 151

О работе аспирантуры, ординатуры и докторантуры в Омской области за 2022 год

Численность аспирантов на конец 2022 года составляла 1087 человек, из них - 403 женщины. Из общего числа 74,7 процента обучалось по очной форме. За счет федерального бюджета обучалось 47,5 процентов аспирантов.

Численность, прием и выпуск аспирантов по формам обучения
(человек)

	Численность аспирантов, на конец года		Прием аспирантов		Фактический выпуск аспирантов	
	2021	2022	2021	2022	2021	2022
Всего по области	957	1087	283	359	123	120
в том числе:						
очная форма	602	812	164	359	87	80
заочная форма	355	275	119	-	36	40

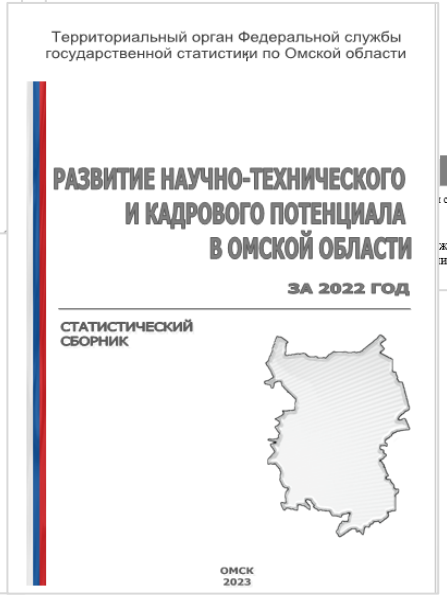

Территориальный орган Федеральной службы государственной статистики по Омской области

РАЗВИТИЕ НАУЧНО-ТЕХНИЧЕСКОГО И КАДРОВОГО ПОТЕНЦИАЛА В ОМСКОЙ ОБЛАСТИ

ЗА 2022 ГОД

СТАТИСТИЧЕСКИЙ СБОРНИК

ОМСК 2023

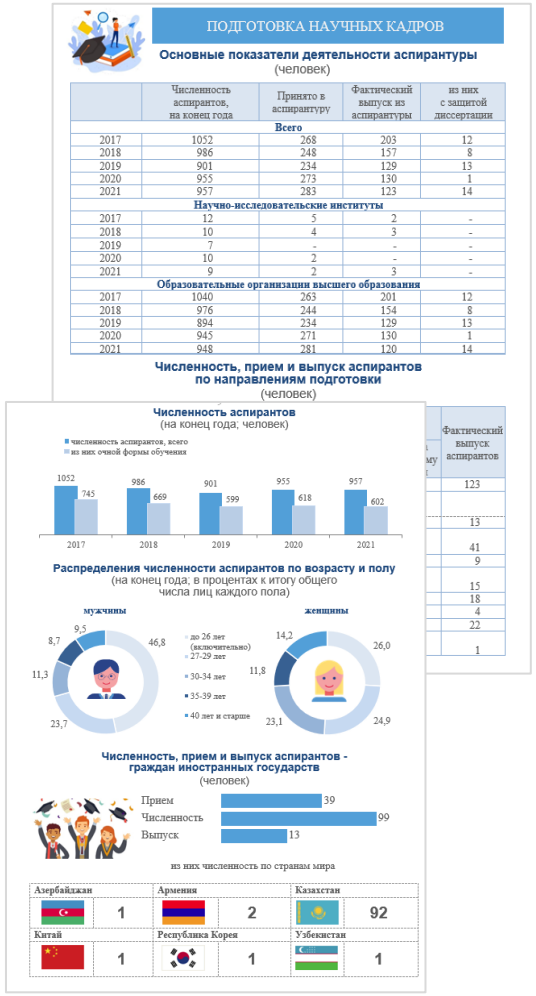

ПОДГОТОВКА НАУЧНЫХ КАДРОВ

Основные показатели деятельности аспирантуры
(человек)

	Численность аспирантов, на конец года	Принято в аспирантуру	Фактический выпуск из аспирантуры	из них с защитой диссертации
Всего				
2017	1052	268	203	12
2018	986	248	157	8
2019	901	234	129	13
2020	955	273	130	1
2021	957	283	123	14
Научно-исследовательские институты				
2017	12	5	2	-
2018	10	4	3	-
2019	7	-	-	-
2020	10	2	-	-
2021	9	2	3	-
Образовательные организации высшего образования				
2017	1040	263	201	12
2018	976	244	154	8
2019	894	234	129	13
2020	945	271	130	1
2021	948	281	120	14

Численность, прием и выпуск аспирантов по направлениям подготовки
(человек)

Численность аспирантов
(на конец года; человек)

численность аспирантов, всего
из них очной формы обучения

1052 745
986 669
901 599
955 618
957 602
2017 2018 2019 2020 2021

Распределения численности аспирантов по возрасту и полу
(на конец года; в процентах к итогу общего числа лиц каждого пола)

мужчины: 9,5 46,8 23,7 11,3 8,7
женщины: 14,2 26,0 24,9 23,1 11,8
до 26 лет (включительно)
27-29 лет
30-34 лет
35-39 лет
40 лет и старше

Численность, прием и выпуск аспирантов - граждан иностранных государств
(человек)

Прием 39
Численность 99
Выпуск 13

из них численность по странам мира

Азербайджан	Армения	Казахстан
1	2	92
Китай	**Республика Корея**	**Узбекистан**
1	1	1